

DESCRIPCIÓN DEL FONDO

Por medio del FASSA, las entidades federativas reciben los recursos económicos que las apoyan para ejercer las atribuciones que les competen en materia de salubridad general en los términos que establece la Ley General de Salud (LGS) (Art. 29, Ley de Coordinación Fiscal (LCF)). El monto del fondo se determina cada año en el Presupuesto de Egresos de la Federación (PEF), exclusivamente a partir de los siguientes elementos: i) Por el inventario de infraestructura médica y las plantillas de personal, utilizadas para los cálculos de los recursos presupuestarios transferidos a las entidades federativas, incluyendo las erogaciones que correspondan por concepto de impuestos federales y aportaciones de seguridad social; ii) Por los recursos que con cargo a las previsiones para servicios personales se hayan transferido a las entidades federativas durante el ejercicio fiscal inmediato anterior a aquel que se presupueste, para cubrir el gasto en servicios personales en conjunto con las ampliaciones presupuestarias que se hayan autorizado en el transcurso de ese ejercicio por concepto de incrementos salariales y prestaciones; iii) Por los recursos que la federación haya transferido a los estados durante el ejercicio fiscal inmediato anterior para cubrir el gasto de operación e inversión; y iv) otros recursos que se destinen a promover la equidad en los servicios de salud, mismos que se distribuyen con base en una fórmula que considera la razón de mortalidad, el índice de marginación y la población abierta en los estados (Art. 30 y 31, LCF). De acuerdo con la Estrategia Programática del PEF 2021, el FASSA fortalece las acciones que permiten mejorar la salud de la población sin seguridad social. Asimismo, los recursos que reciben los servicios estatales de salud de las 32 las entidades federativas se destinan a la prevención, promoción, detección y tratamiento en todos los niveles de atención y atención a la comunidad y a la persona (SHCP, 2021).

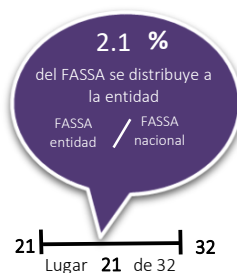

Presupuesto aprobado 2021, SHCP.

CONTEXTO

Población sin seguridad social beneficiaria de los servicios de salud en la entidad federativa ¹: 0

Como porcentaje de la población sin seguridad social: 0%



PRESUPUESTO Y COBERTURA

Distribución del gasto público en salud en la entidad y tipo de financiamiento de atención a población sin seguridad social, (millones de pesos) 2020 ⁵

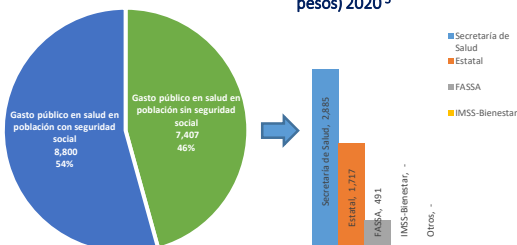

Análisis de presupuesto y cobertura

Se estima que en 2021 hubo 1,122,596 personas sin seguridad social en la entidad, lo que representa 49.97% respecto del total de su población. En relación con el gasto público en salud de la población sin seguridad social, en 2021 la Secretaría de Salud estatal contó con 7,407 MDP; de los cuales 31.25% (2,315.24 MDP) tuvieron como fuente de financiamiento al FASSA. De los 2,315.24 MDP correspondientes al presupuesto ejercido del FASSA según objeto de gasto, 2,071.33 MDP (89.47%) se destinaron a servicios personales, 81.51 MDP (3.52%) a materiales y suministro, 161.25 MDP (6.96%) a servicios generales y 1.05 MDP (0.04%) a gasto de inversión. El rubro "servicios personales" se desagregó de la siguiente manera: personal médico y enfermería en contacto con el paciente, que representó 72.77% total del presupuesto de FASSA, el personal de servicios auxiliares en tratamiento y diagnóstico, 12.60%; y, "otros", que incluye al personal médico y de enfermería en labores administrativas, 4.1%. En cuanto al presupuesto ejercido en concurrencia según subfunción del FASSA, en "servicios a la comunidad" se ejercieron 108.22 MDP, en "rectoría del sistema de salud" se ejercieron 2,115.97 MDP y para la subfunción "Prestación de servicios a la persona y generación de recursos para la salud", se destinaron 90.95 MDP. En relación con la cobertura, de las 9,514 plazas totales de la entidad, solo con FASSA se cubren 51.67% (4,916 plazas); concurre con recursos estatales en 15.08% (1,504 plazas); Ramo 12 y estatal complementan la cobertura con 19.70% (1,875 plazas) y 12.81% (1,219 plazas) respectivamente. Esto es, que FASSA concurre en la cobertura de 67.48% del total de plazas de la Entidad. (No se aplica redondeo en cifras).

Presupuesto ejercido del FASSA según objeto de gasto, 2021 ⁷

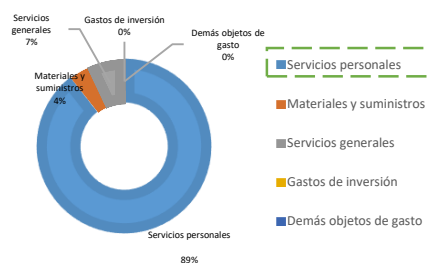

Porcentaje de plazas según su origen y concurrencia con el FASSA, 2021 ¹⁰

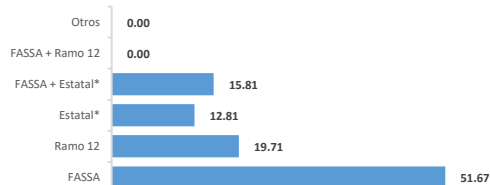

Notas y Fuentes de Información:

1. Fuente: Servicios Estatales de Salud de la entidad; 2. Fuente: Resultados de pobreza en México 2016-2020, CONEVAL; 3. Fuente: Sistema de Cuentas Nacionales en Salud (SICUENTAS), DGIS-Secretaría de Salud; 4. Fuente: Dirección General de Información en Salud, Secretaría de Salud; 5. Fuente: Sistema de Cuentas Nacionales en Salud (SICUENTAS), DGIS-Secretaría de Salud; 6. Fuente: Cuenta pública 2021, SHCP; 7. Fuente: Servicios Estatales de Salud de la Entidad; 8. Fuente: Servicios Estatales de Salud de la Entidad; 9. Fuente: Servicios Estatales de Salud de la Entidad; 10. Fuente: Servicios Estatales de Salud de la Entidad.

ANÁLISIS DE INDICADORES ESTRATÉGICOS Y DE GESTIÓN

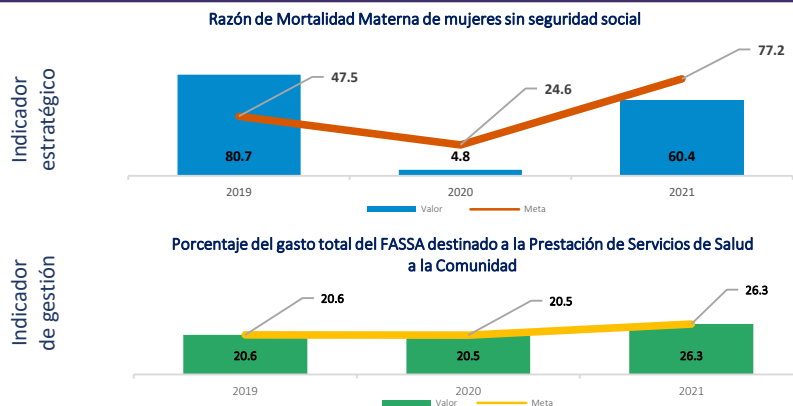

Fuente: Sistema de Reporte de Recursos Federales Transferidos, SHCP.

El indicador de gestión "porcentaje de gasto total del FASSA destinado a la prestación de servicios de salud a la comunidad", se cumplió al 100%. En relación con el indicador estratégico "razón de mortalidad materna de mujeres sin seguridad social" tanto el número de la meta como el número de decesos maternos para 2021, se disparó en ambos casos.

Si bien la meta en 2021 se estableció en 77 y se quedó en 60.4 muertes maternas, también lo es que en 2020 la meta programada fue 24.6 y registraron solo 4.8 defunciones ese año; esto es que, para el siguiente, ambos supuestos presentaron ascensos considerables. Además, respecto a la meta nacional de este indicador para 2021 (53.15), ésta fue superada por 7.29 decesos maternos en la entidad (No se aplica redondeo en cifras).

ANÁLISIS DE FORTALEZAS, OPORTUNIDADES, DEBILIDADES Y AMENAZAS

Fortalezas:

1. Ofrecen la información del presupuesto ejercido de FASSA al nivel de desagregación solicitado. 2. Representa una fuente de recursos etiquetados para la prestación de servicios de salud a la población sin seguridad social. 3. Sistematización de la ejecución y seguimiento de los recursos a través del SRFT, que permite el seguimiento de indicadores de la MIR y de avances físico-financieros del Fondo. 4. Cuentan con un procedimiento para el seguimiento a las recomendaciones emitidas en las evaluaciones al fondo. 5. Priorizan la distribución del presupuesto del FASSA al pago de plazas del personal en contacto con el paciente. 6. Cumple al 100% el indicador de gestión relativo gasto total del FASSA destinado a la Prestación de Servicios de Salud a la Comunidad.

Debilidades:

1. No cuenta con evaluaciones externas al fondo en años recientes.
2. La programación de la meta del indicador estratégico relativo a la razón de muertes maternas ascendió potencialmente de 2020 a 2021.

Oportunidades:

1. La concurrencia de financiamiento, permite potencializar la aplicación de recursos.
2. Incremento en montos del Fondo para el fortalecimiento de los servicios de salud en el interior del estado para la contratación de personal de salud.

Amenazas:

1. Contingencias sanitarias.
2. Cambios en la normatividad aplicable al FASSA.
3. La falta de criterios definidos que permitan identificar a la población objetivo y atendida (personas sin seguridad social).

SEGUIMIENTO A RECOMENDACIONES

En Yucatán, las dependencias y entidades con intervenciones públicas evaluadas a partir de 2019 utilizan el Sistema Informático de Evaluación del Desempeño (SIED) 2.0 como herramienta para la gestión adecuada de la información. El SIED se emplea para revisar las evidencias comprometidas en la atención a los ASM, producto de las recomendaciones derivadas de los hallazgos identificados en la evaluación. Al corte del 30 de septiembre de 2022, los Servicios de Salud de Yucatán (SSY), únicamente presentan dos ASM pendientes de atender, correspondientes a la evaluación 2021 realizados mediante Ficha Técnica para el Seguimiento y Evaluación de Recursos Federales por la Secretaría Técnica de Planeación y Evaluación (SEPLAN), de recursos fiscales de 2020. El Sistema de Evaluación del Desempeño (Gobierno del estado de Yucatán, 2022) se encuentra en: https://transparencia.yucatan.gob.mx/Informes.php?id=evaluacion_desempeno; y el módulo de Evaluación del Desempeño (Servicios de Salud de Yucatán) se encuentra en: <https://salud.yucatan.gob.mx/secciones/ver/evaluacion-del-desempeno>

CALIDAD Y SUFICIENCIA DE LA INFORMACIÓN

Elemento	Valoración	Observaciones
Indicadores	●	La información proviene del Sistema de Recursos Transferidos para 2021.
Presupuesto	●	La información se proporcionó al nivel de desagregación solicitado. Existe diferencia de 7 MDP en el monto del gasto público en población sin seguridad social 2021, que tuvo como fuente de financiamiento al FASSA que reporta la entidad y lo que aparece en cuenta pública.
Evaluaciones*	●	Desde el año 2014, el Gobierno del Estado de Yucatán, realiza Fichas Técnica de Seguimiento y Evaluación al FASSA. La información está disponible en sitios públicos de consulta. La última evaluación externa al fondo, se llevó a cabo en 2016.
Seguimiento a recomendaciones*	●	El Gobierno del Estado cuenta con un mecanismo de seguimiento a recomendaciones provenientes de evaluaciones, a través de documentos de opinión y de trabajo, por lo que dan atención a los Aspectos Susceptibles de Mejora correspondientes.

*Elaborados con base en información de los portales estatales

RECOMENDACIONES

Orden de gobierno	Recomendación
Estatual	Se sugiere realizar una evaluación específica del desempeño al FASSA en la entidad.
Estatual	Se sugiere analizar, y en su caso, replantear la meta del indicador estratégico relativo a la razón de muertes maternas, toda vez que su programación ascendió exponencialmente de 2020 a 2021
Federal	Se recomienda definir las variables para calcular la población objetivo y beneficiaria de los servicios de salud.
Estatual	Se sugiere prever un plan para atender contingencias sanitarias y afectaciones por desastres naturales.

Datos de Contacto

Responsable del fondo en la entidad

Nombre: Dr. Mauricio Sauri Vivas
Teléfono: 9999303050 Ext. 45011
Correo electrónico: mauricio.sauri@ssy.gob.mx

Responsable de la elaboración de la ficha (Salud)

Nombre: Mtro. Ibelcar Molina Mandujano
Teléfono: 5550621700 ext. 52694
Correo electrónico: ibelcar.molina@salud.gob.mx

Responsables del diseño de la ficha (CONEVAL)

Nombre: Karina Barrios Sánchez
Nombre: Alice Zahí Martínez Treviño
Nombre: Juan Carlos Bernal Ruiz